

# Manuel Plateforme

50five  
e-mobility by ENGIE

ENGIE

---

# Table des matières

---

1. Réinitialiser le mot de passe
2. Se connecter à la plateforme ENGIE
3. Choix de la langue
4. Aperçu
5. Aperçu des transactions
6. Coordonnées
7. Factures/indemnisations
8. Bornes de recharge
9. Se déconnecter

# 1. Réinitialiser le mot de passe (1/3)

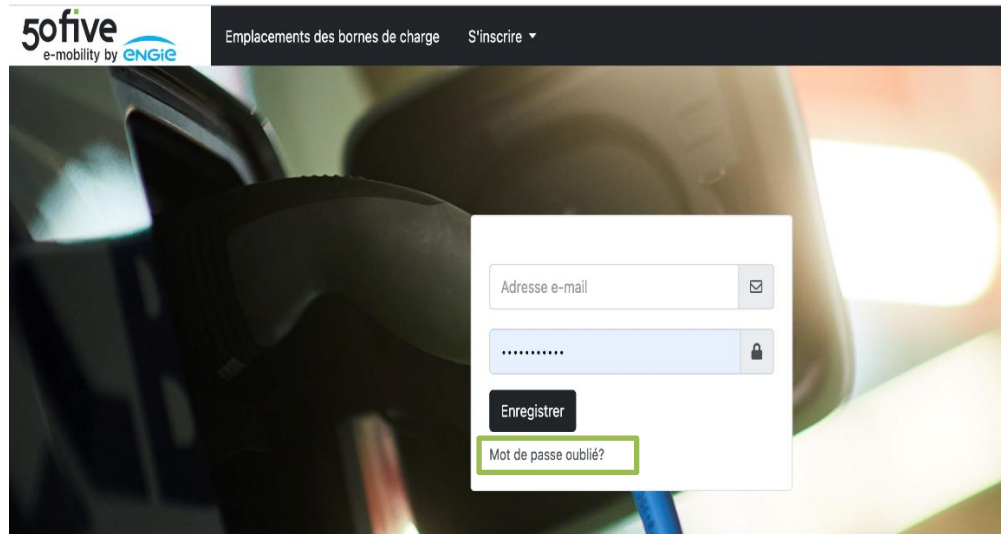

- ★ Rendez-vous sur [50fivebyengie.evc-net.com](https://50fivebyengie.evc-net.com)
- ★ Cliquez sur « Mot de passe oublié? »

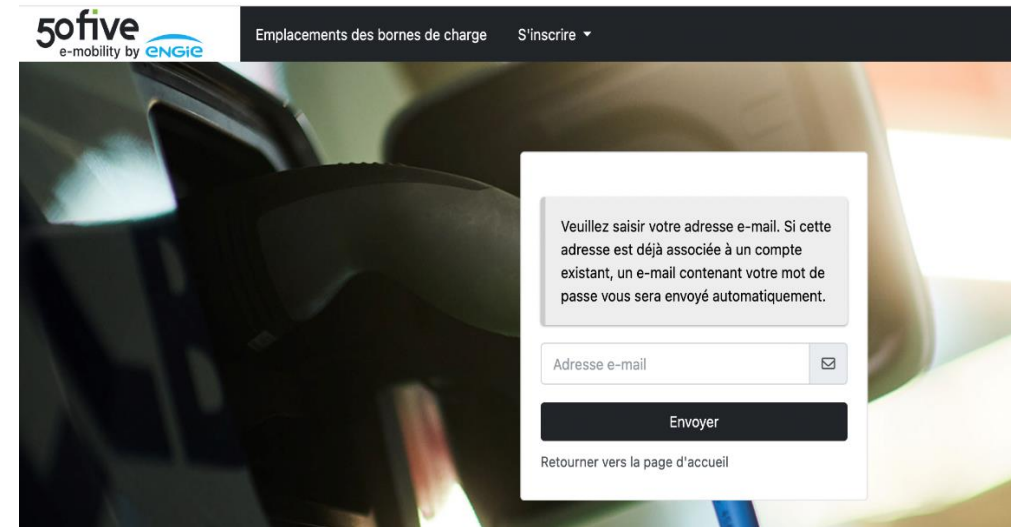

- ★ Saisissez votre adresse e-mail
- ★ Cliquez sur « Envoyer »

# 1. Réinitialiser le mot de passe (2/3)

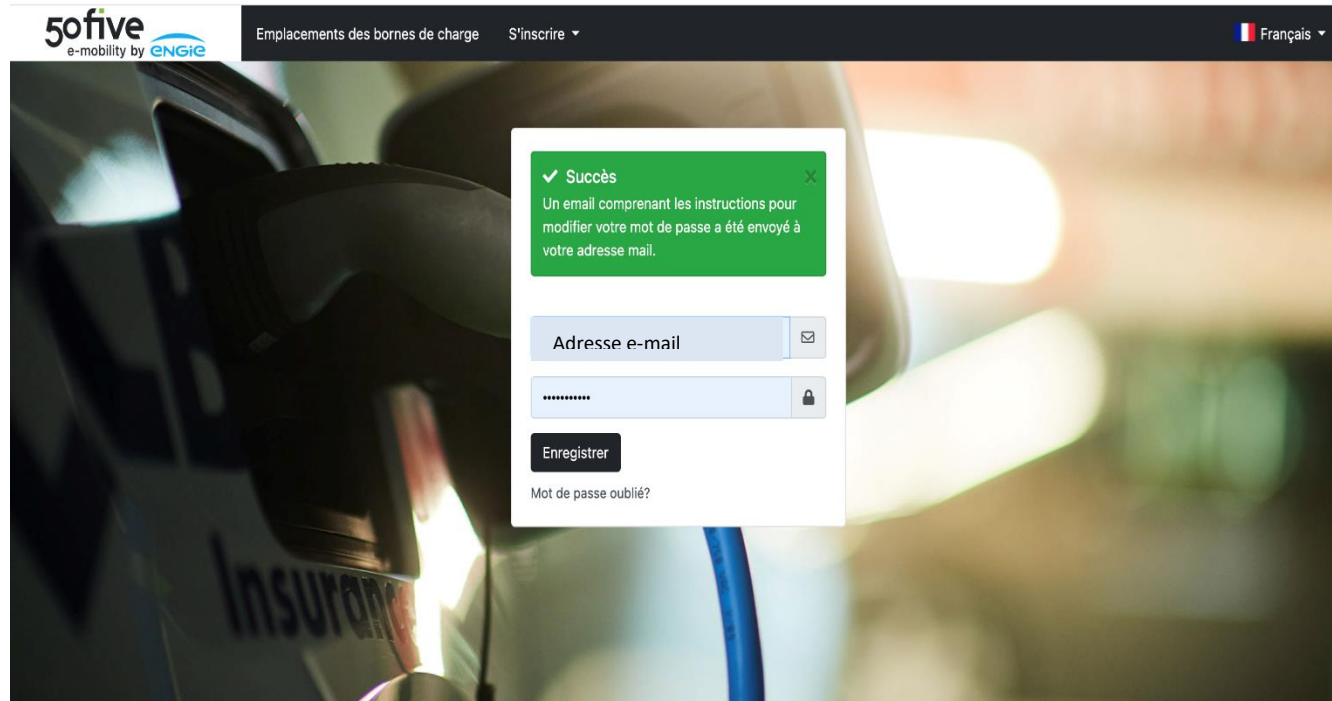

- ★ Vous verrez apparaître un message vous indiquant qu'un e-mail contenant des instructions vous a été envoyé
- ★ Allez dans votre messagerie
- ★ Vous y trouverez un e-mail qui vous permettra de réinitialiser votre mot de passe
- ★ Cliquez sur le lien contenu dans l'e-mail

# 1. Réinitialiser le mot de passe (3/3)

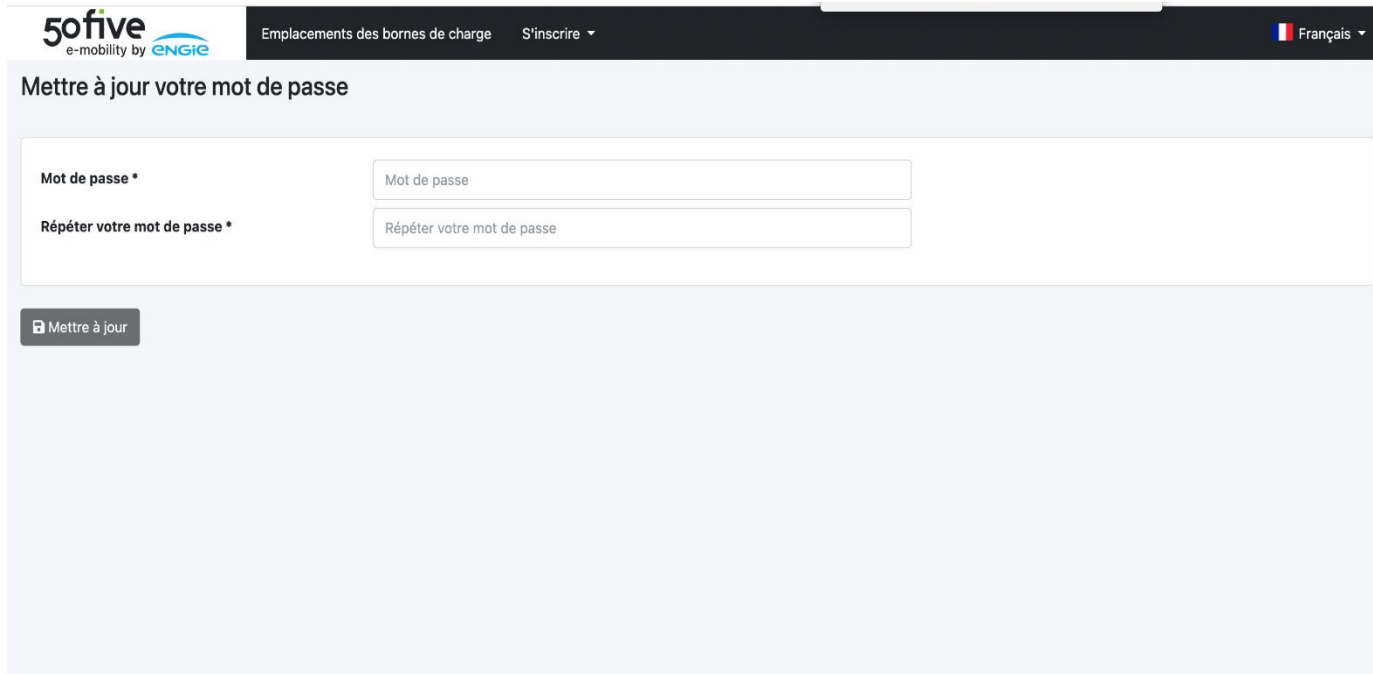

5ofive  
e-mobility by ENGIE

Emplacements des bornes de charge S'inscrire

Français

### Mettre à jour votre mot de passe

Mot de passe \*

Répéter votre mot de passe \*

Mettre à jour

- ★ Paramétrez votre nouveau mot de passe
- ★ Répétez le nouveau mot de passe
- ★ Votre nouveau mot de passe a été enregistré
- ★ Pour accéder à la plateforme : saisissez votre adresse e-mail et votre nouveau mot de passe et cliquez sur « Sign in »

## 2. Se connecter à la plateforme ENGIE

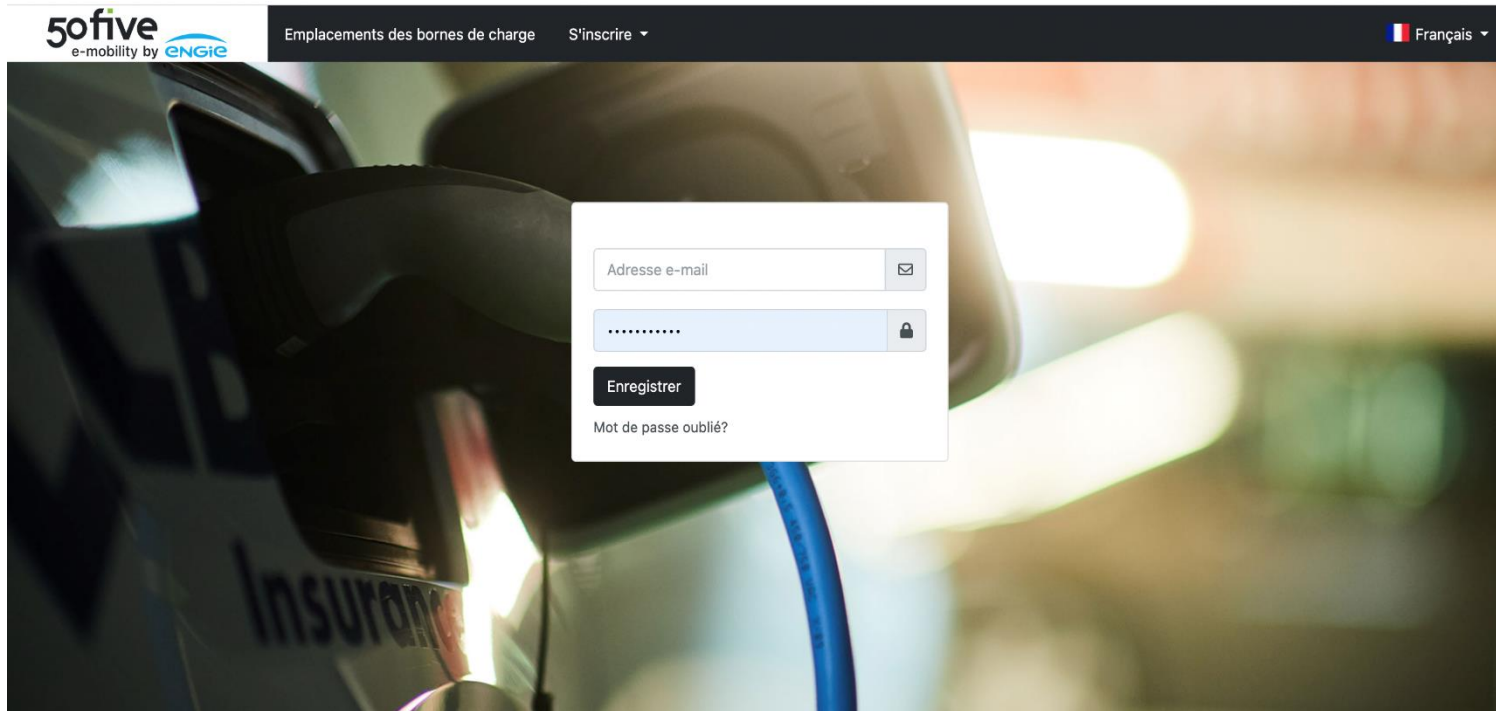

50five  
e-mobility by ENGIE

Emplacements des bornes de charge S'inscrire

Français

Adresse e-mail

.....

Enregistrer

Mot de passe oublié?

- ★ Rendez-vous sur [50fivebyengie.evc-net.com](https://50fivebyengie.evc-net.com)
- ★ Saisissez votre adresse e-mail et votre mot de passe
- ★ Cliquez sur « Enregistrer »

### 3. Choix de la langue

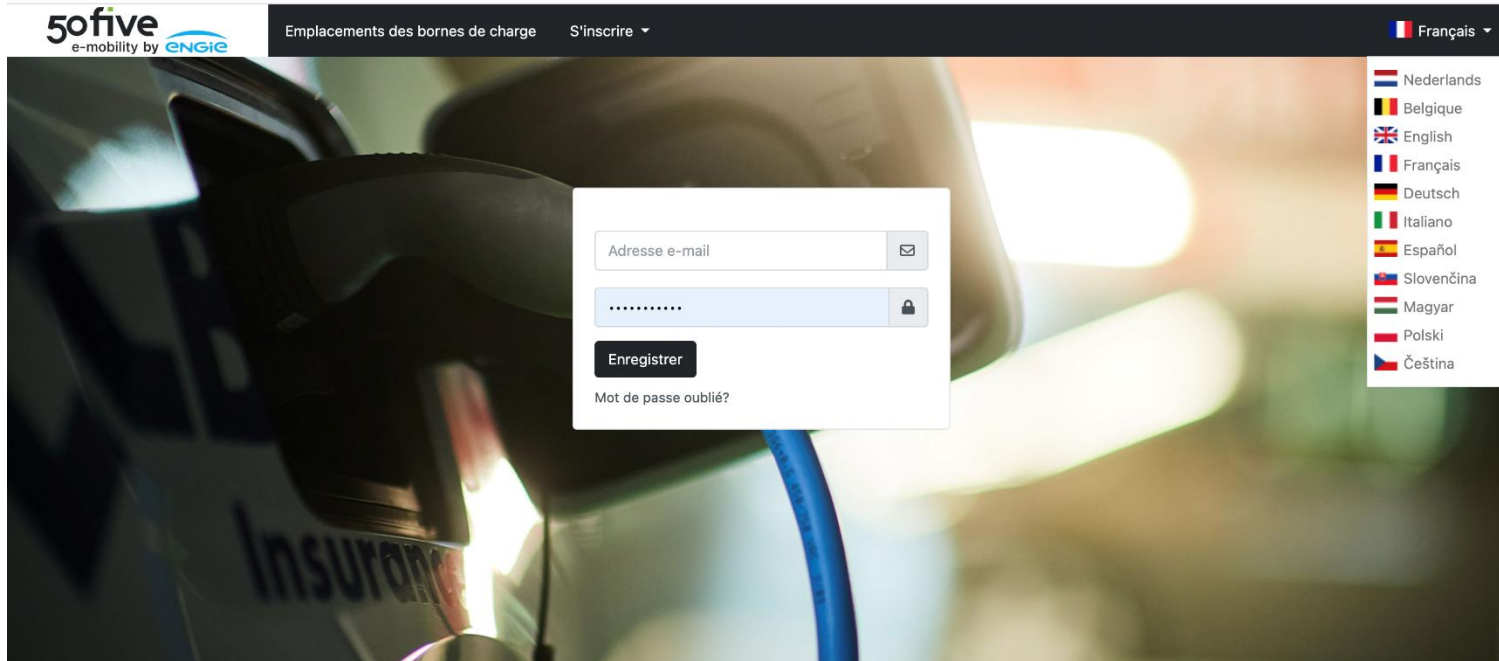

- ★ La langue dans laquelle la plateforme est paramétrée est affichée dans le coin supérieur droit
- ★ Vous pouvez modifier la langue en cliquant sur la flèche et en sélectionnant ensuite la langue souhaitée à partir de la liste

## 4. Aperçu

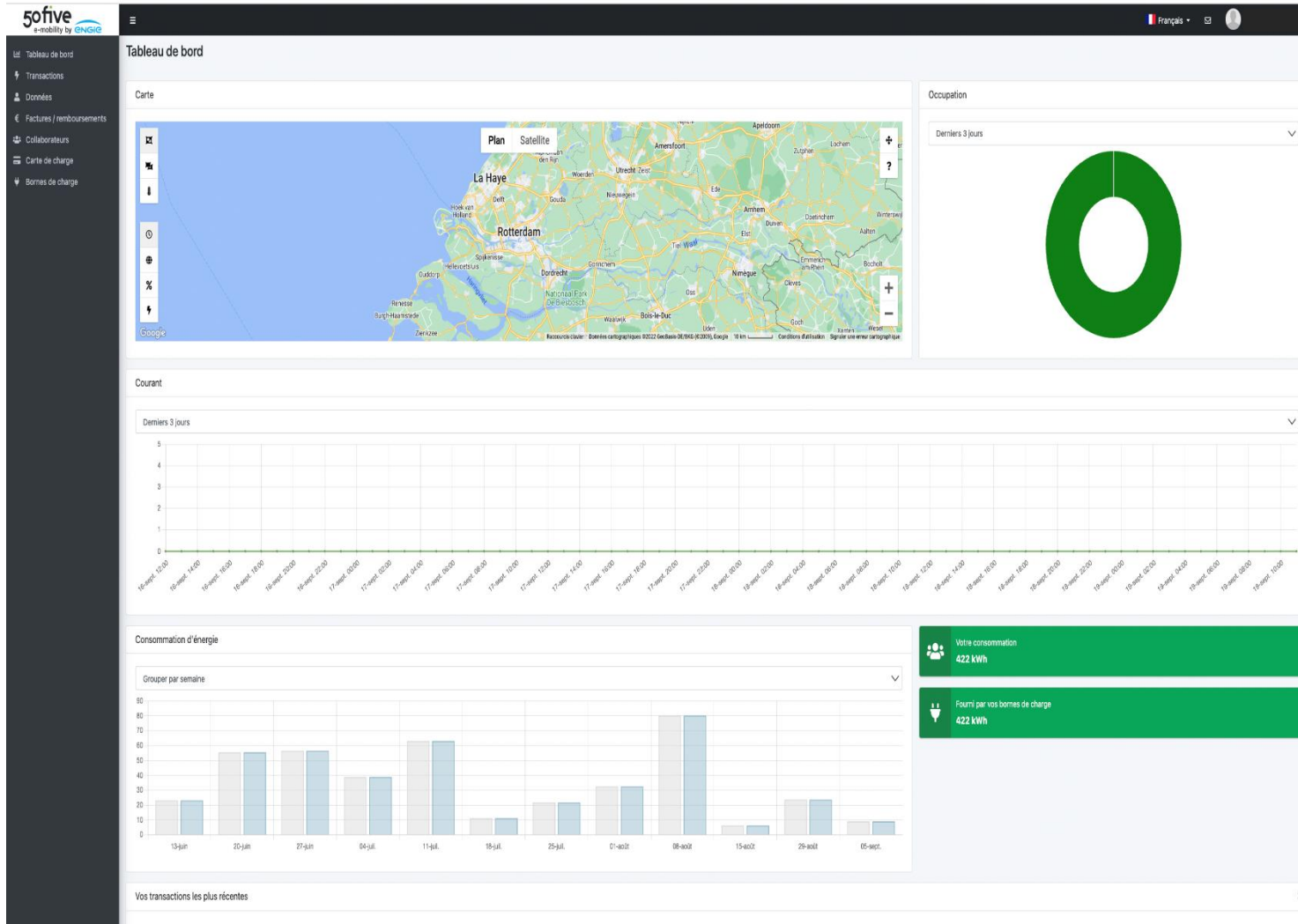

★ Lorsque vous êtes connecté, vous arrivez sur l'écran d'aperçu ou le tableau de bord sur lequel vous trouverez plusieurs données concernant votre consommation et les dernières transactions

★ Par le biais du menu à gauche, vous pouvez accéder aux onglets suivants :

- ★ Transactions
- ★ Coordonnées
- ★ Factures/indemnisations
- ★ Bornes de recharge

## 5. Aperçu des transactions

- ★ Par le biais de l'écran « Transactions », vous pouvez obtenir des aperçus de vos consommations
- ★ Vous pouvez générer des aperçus en introduisant la date de début et la date de fin
- ★ Si vous disposez de plusieurs cartes, vous pouvez créer un aperçu pour une carte spécifique ou pour toutes les cartes
- ★ Cliquez sur « Montrer » pour obtenir l'aperçu
- ★ En cliquant sur « Exporter », vous obtiendrez
- ★ une version XLS de l'aperçu

## 6. Coordonnées

Données de connexion

Saisir le mot de passe actuel afin de mettre à jour votre adresse e-mail et votre mot de passe

|                               |                              |
|-------------------------------|------------------------------|
| Adresse e-mail *              | Adresse e-mail               |
| Répétez votre adresse email * | Répétez votre adresse email  |
| Mot de passe actuel           | Mot de passe actuel          |
| Nouveau mot de passe          | Nouveau mot de passe         |
| Répétez nouveau mot de passe  | Répétez nouveau mot de passe |

- ★ Par le biais de l'écran « Données », vous pouvez modifier vos données de connexion (adresse e-mail et mot de passe).
- ★ Votre employeur rembourse vos transactions de recharge à domicile et vous souhaitez modifier votre compte en banque ? Vous ne pouvez (pour l'instant) pas modifier ces données vous-même. Vous devez transmettre les nouveaux codes IBAN et BIC et le nom du bénéficiaire du compte au gestionnaire de compte de votre employeur qui peut procéder à l'adaptation.

## 7. Factures/ indemnisations

| Numéro de facture | Date          | Montant           | Statut |
|-------------------|---------------|-------------------|--------|
| 0322081588842     | 15-août-2022  | A payer EUR 54,46 | Payé   |
| 0322071423050     | 15-juil.-2022 | A payer EUR 64,61 | Payé   |

Below the table, there is a section titled 'Remboursements aux collaborateurs' with a message: 'Vous pouvez trouver une vue d'ensemble des transactions de charge pour lesquelles vos collaborateurs ont fourni de l'énergie. Les montants mentionnés doivent être remboursés à vos collaborateurs.' Below this message, it states 'Aucun remboursement'.

- ★ Par le biais de l'écran «Factures/remboursements », vous pouvez obtenir un aperçu de vos factures/indemnisations.
- ★ Si votre borne de recharge et votre carte de recharge sont liées à un contrat avec votre employeur, vous n'y trouverez pas de factures et les frais seront directement imputés à votre employeur.
- ★ Si votre employeur indemnise vos sessions de recharge à domicile ou si votre borne de recharge est rendue publique et que des tiers peuvent l'utiliser, vous trouverez ici un aperçu des transactions pour lesquelles vous recevez une indemnité.

## 8. Bornes de recharge (1/3)

| ID    | Nom            | Numéro de centre de coûts | Pdc# | Statut | Puissance (kW) | Energie (kWh) | Heure de la transaction | Utilisateur |
|-------|----------------|---------------------------|------|--------|----------------|---------------|-------------------------|-------------|
| ID    | Nom et adresse |                           | 1    | ●      |                |               |                         |             |
| Total |                |                           |      |        | 0,00           |               |                         |             |

- ★ L'écran « Points de charge » vous offre un aperçu de votre ou vos bornes de recharge.
- ★ En cliquant sur le numéro d'identification de la borne de recharge, vous obtiendrez un aperçu.

## 8. Bornes de recharge (2/3)

- Détails:** Fields for 'ID point de charge', 'Adresse', and 'Ville'.
- Occupation:** A donut chart showing the station's usage over the last 7 days, with a dropdown menu set to 'Derniers 7 jours'.
- Statut:** A green bar indicating the station is 'Fourni' (Available) with a total of '422 kWh'.
- Courant:** A line graph showing the current power usage over the last 24 hours, with a dropdown menu set to 'Dernières 24 heures'.
- Tableau de bord en temps réel:** A real-time monitoring section with a row of control buttons (Remise à zéro dure, Remise à zéro douce, Bloquer, Débloquer, Déverrouillez le connecteur, Démarrez la transaction, Arrêtez la transaction, Réserve, Annuler la réservation) and a 'demander le statut' button. Below these is a table with the following data:

| Pdc# | Statut | Message | Puissance (kW) | Energie (kWh) | Heure de la transaction | Carte | Utilisateur |
|------|--------|---------|----------------|---------------|-------------------------|-------|-------------|
| 1    | ●      | Prêt    |                |               |                         |       |             |

- ★ Pour chaque borne de recharge, vous avez un aperçu de son emplacement, de son occupation, de son utilisation et de son statut
- ★ Vous disposez d'un tableau de bord en temps réel qui vous permet même de réaliser plusieurs actions (voir transparent suivant).

## 8. Bornes de recharge (3/3)

### Real-time dashboard

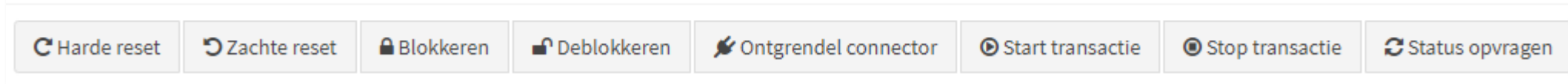

- ★ Remise à zéro dure : ce bouton permet de procéder à une réinitialisation de la borne de recharge, suite à laquelle la transaction de recharge en cours est arrêtée et n'est pas redémarrée.
- ★ Remise à zéro douce : ce bouton permet de procéder à une réinitialisation de la borne de recharge, suite à laquelle la transaction de recharge en cours est arrêtée et ensuite redémarrée.
- ★ Bloquer : ce bouton permet de bloquer la borne de recharge afin de la rendre inutilisable tant qu'elle n'a pas été débloquée.
- ★ Débloquer : ce bouton permet de débloquer une borne bloquée.
- ★ Déverrouiller le connecteur : ce bouton permet de déverrouiller le câble de recharge.
- ★ Démarragez transaction : permet de démarrer une nouvelle transaction de recharge à distance.
- ★ Arrêtez la transaction : permet d'arrêter la transaction de recharge à distance.
- ★ Demande de statut : ce bouton permet de demander le statut de la borne de recharge. Le statut d'une borne de recharge est affiché sous la forme d'un code couleur : vert signifie disponible, bleu signifie recharge en cours et rouge indique une erreur.

## 9. Se déconnecter

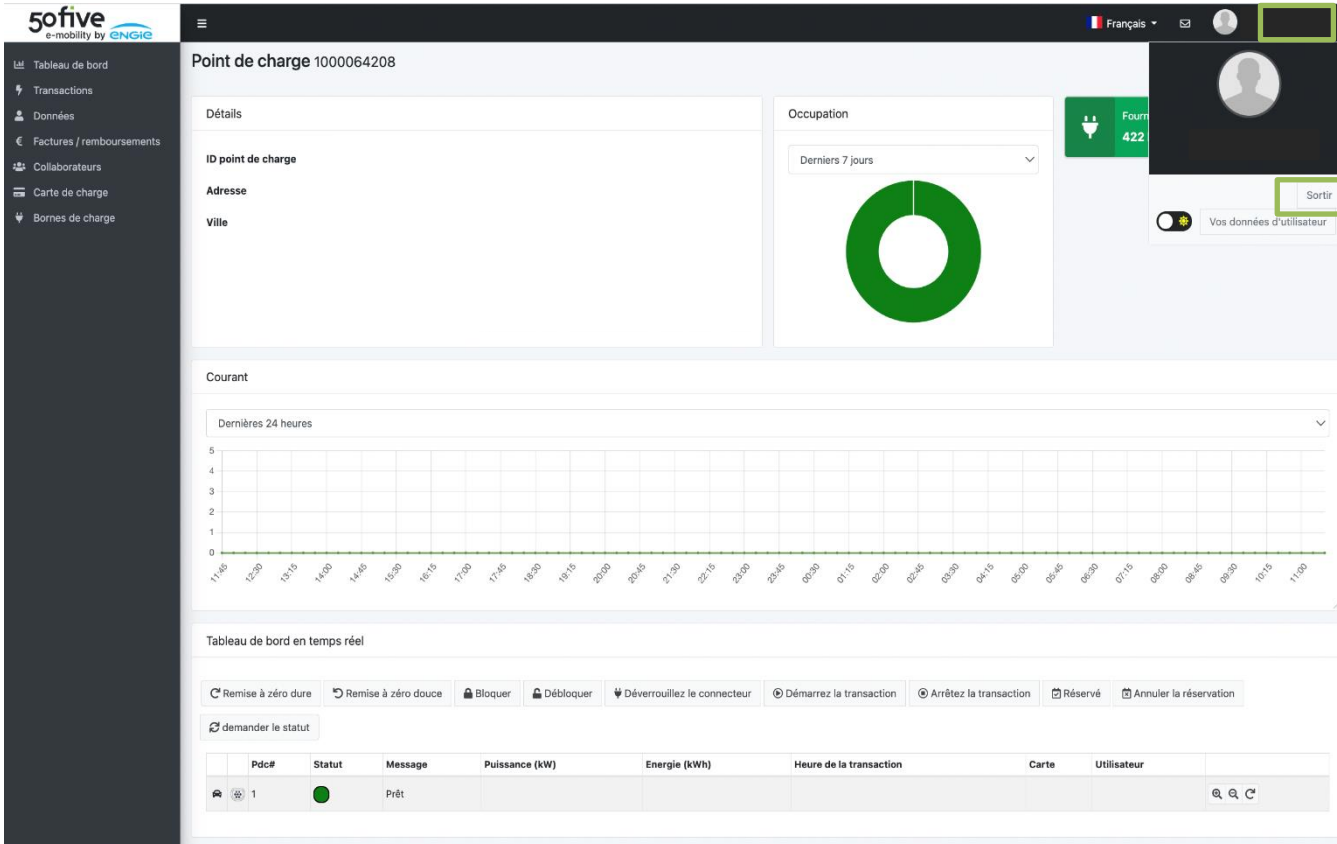

| Pdc# | Statut | Message | Puissance (kW) | Energie (kWh) | Heure de la transaction | Carte | Utilisateur |
|------|--------|---------|----------------|---------------|-------------------------|-------|-------------|
| 1    | ●      | Prêt    |                |               |                         |       |             |

- ★ Vous pouvez vous déconnecter en cliquant sur votre nom en haut à droite
- ★ Ensuite, dans l'écran pop-up, cliquez sur appuyez sur "se déconnecter".